



ช่องทางการให้บริการ



สำนักงานสรรพสามิตพื้นที่
วันจันทร์ – วันศุกร์
8.30 – 16.30 น.

ดาวน์โหลดรายละเอียดและแบบฟอร์มได้ที่



แบบฟอร์ม

ภส. 03-01 และ ภส. 03-01/2

1. แบบคำขออนุญาตตามมาตรา 26 (1) (2) มาตรา 50 วรรคสอง (1) และมาตรา 103 วรรคสอง แห่งพระราชบัญญัติภาษีสรรพสามิต พ.ศ. 2560
2. แบบใบกำกับการณ์ขนส่งสินค้า ตามมาตรา 26 (1) (2) และมาตรา 50 (1) แห่งพระราชบัญญัติภาษีสรรพสามิต พ.ศ. 2560

ขอแบบฟอร์มได้ที่



กรมสรรพสามิต
(ส่วนกลาง)



สำนักงาน
สรรพสามิตภาค



สำนักงาน
สรรพสามิตพื้นที่



สำนักงาน
สรรพสามิตพื้นที่สาขา

หลักเกณฑ์ วิธีการ เงื่อนไข ในการยื่นคำขอ



หลักเกณฑ์

คุณสมบัติของผู้ขออนุญาต

ผู้ประกอบการอุตสาหกรรม เจ้าของคลังสินค้าทัณฑ์บน ที่มีความประสงค์จะนำสินค้าออก หรือกลับคืนโรงอุตสาหกรรม คลังสินค้าทัณฑ์บน หรือสถานที่อื่น



วิธีการ



- 1 ยื่นคำขออนุญาตนำสินค้าออก หรือกลับคืน โรงอุตสาหกรรม คลังสินค้าทัณฑ์บนหรือสถานที่อื่น พร้อมด้วยเอกสารหลักฐานที่สำนักงานสรรพสามิตพื้นที่ที่สถานประกอบการ ตั้งอยู่ ในกรณีนี้

นำสินค้าออกจากโรงอุตสาหกรรมไปเก็บไว้ในคลังสินค้าทัณฑ์บนหรือสถานที่อื่นใด (ได้แก่ คลังสินค้าทัณฑ์บนตามกฎหมายว่าด้วยศุลกากร เขตปลอดอากร หรือเขตประกอบการเสรี)

นำสินค้าออกจากคลังสินค้าทัณฑ์บนหรือสถานที่อื่นใด (ได้แก่ คลังสินค้าทัณฑ์บนตามกฎหมายว่าด้วยศุลกากร เขตปลอดอากร หรือเขตประกอบการเสรี) กลับคืนโรงอุตสาหกรรม คลังสินค้าทัณฑ์บนหรือสถานที่อื่นใด (ได้แก่ คลังสินค้าทัณฑ์บนตามกฎหมายว่าด้วยศุลกากร เขตปลอดอากร หรือเขตประกอบการเสรี) อีกแห่งหนึ่ง

ขอนำสินค้าไปเก็บในโรงอุตสาหกรรมหรือคลังสินค้าทัณฑ์บน กรณีเจ้าของคลังสินค้าทัณฑ์บนเลิกกิจการ

ขอนำสินค้าที่ส่งออกนอกราชอาณาจักรหรือนำเข้าไปเก็บในเขตปลอดอากร ส่งกลับคืนโรงอุตสาหกรรม คลังสินค้าทัณฑ์บนหรือสถานที่อื่นใด (ได้แก่ คลังสินค้าทัณฑ์บนตามกฎหมายว่าด้วยศุลกากร เขตปลอดอากร หรือเขตประกอบการเสรี)

- 2 เมื่อได้รับอนุญาตแล้ว ให้ผู้ยื่นคำขอ แจ้งต่อสรรพสามิตพื้นที่เพื่อตรวจสอบจำนวน หรือหีบห่อสินค้านั้นก่อนนำออกจากโรงอุตสาหกรรม คลังสินค้าทัณฑ์บน หรือสถานที่อื่นใด และจะต้องนำไปโดยพาหนะ และตามเส้นทางที่ได้แจ้งไว้เท่านั้น เมื่อนำสินค้าไปถึง ให้แจ้งเจ้าพนักงานสรรพสามิตประจำคลังสินค้าทัณฑ์บน หรือเจ้าพนักงานสรรพสามิตท้องที่ที่คลังสินค้าทัณฑ์บน คลังสินค้าทัณฑ์บนตามกฎหมายว่าด้วยศุลกากร เขตปลอดอากร หรือเขตประกอบการเสรีนั้น ตั้งอยู่ทราบโดยด่วน เพื่อทำการตรวจสอบก่อนนำเข้าเก็บ



ผังขั้นตอนในการให้บริการประชาชนในภาพรวม

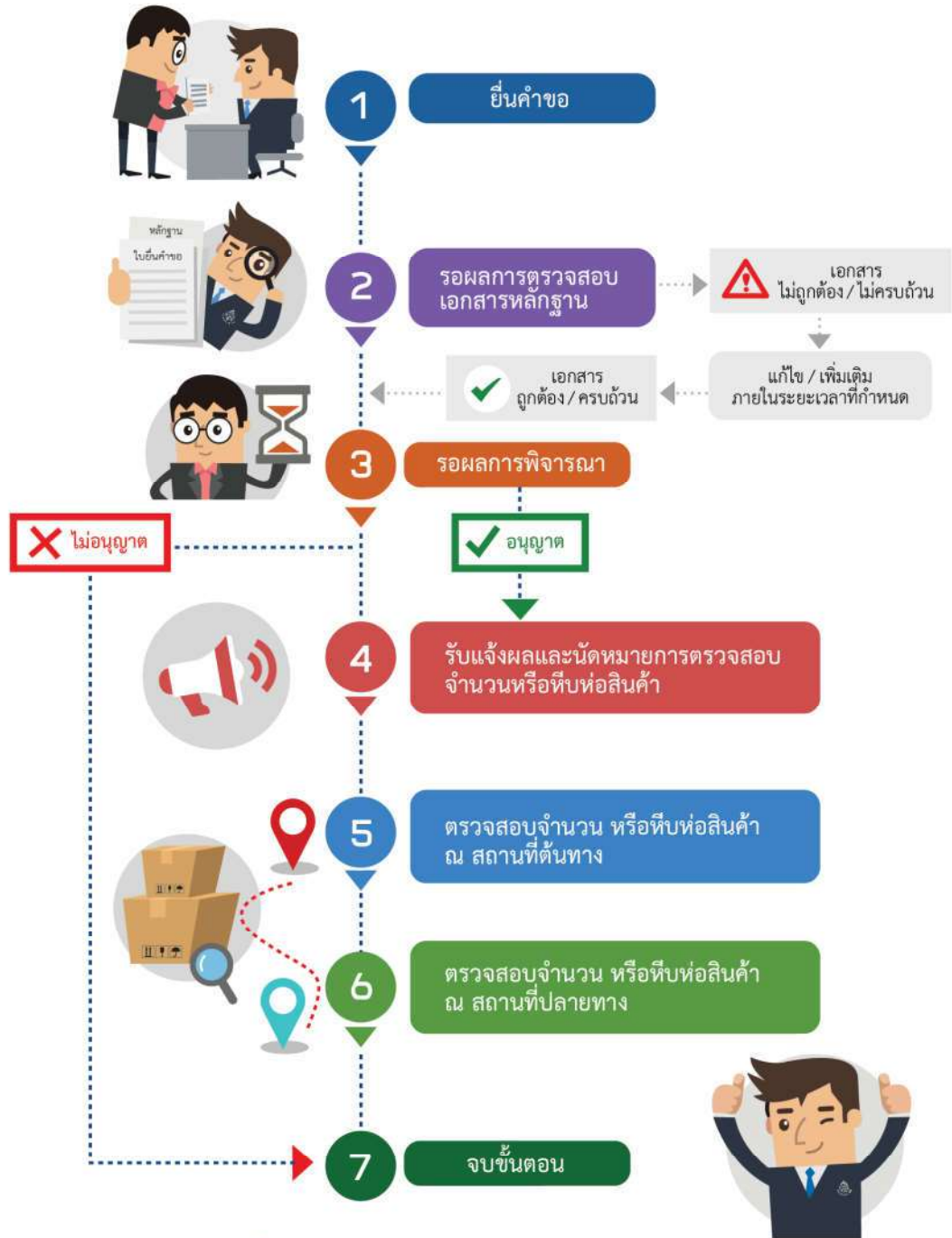

ระยะเวลาดำเนินการรวม 3 วันทำการ

- นับตั้งแต่ได้รับเอกสารหลักฐานประกอบคำขอถูกต้องและครบถ้วน
- ไม่รวมระยะเวลาการนัดหมายตรวจสอบสินค้า และขนส่งสินค้าจากต้นทางไปปลายทาง



เตือนใจ

การตรวจสอบรายละเอียดในคำขอเอกสารและหลักฐาน

หากตรวจสอบแล้วเห็นว่ารายละเอียดในคำขอหรือเอกสารหลักฐานไม่ถูกต้องหรือไม่ครบถ้วน และผู้ยื่นคำขอไม่สามารถแก้ไขเพิ่มเติมได้ทันภายในเวลาทำการของวันที่ยื่นคำขอ จะจัดทำบันทึกแจ้งรายละเอียดให้ดำเนินการแก้ไขเพิ่มเติม และมอบสำเนาบันทึกดังกล่าวให้ผู้ยื่นคำขอนำไปดำเนินการแก้ไขเพิ่มเติม หากผู้ยื่นคำขอไม่ดำเนินการแก้ไขเพิ่มเติมให้ถูกต้องครบถ้วนภายในกำหนดเวลา จะถือว่ามีความประสงค์ “ละทิ้งคำขอ” ซึ่งเจ้าพนักงานสรรพสามิตจะคืนคำขอ พร้อมมีหนังสือแจ้งเหตุผลการคืนคำขอให้ผู้ยื่นคำขอทราบ

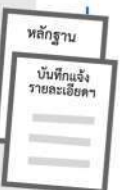



เงื่อนไข

กรณีขอนำสินค้าออกจากโรงอุตสาหกรรมไปเก็บไว้ในคลังสินค้าทัณฑ์บน หรือสถานที่อื่นใด (ได้แก่ คลังสินค้าทัณฑ์บนตามกฎหมายว่าด้วยศุลกากร เขตปลอดอากร หรือเขตประกอบการเสรี)

- 1 เมื่อผู้ยื่นคำขอได้รับอนุญาตแล้ว และต้องการจะนำสินค้าออก ให้แจ้งเป็นหนังสือต่อสรรพสามิตพื้นที่เพื่อทราบล่วงหน้า ไม่น้อยกว่า 7 วัน โดยส่งสำเนาหนังสืออนุญาตดังกล่าวให้เจ้าพนักงานสรรพสามิตประจำโรงอุตสาหกรรม (ถ้ามี) ทราบ หากสถานที่ที่ต้องการย้ายสินค้าตั้งอยู่ต่างเขตพื้นที่กันให้ส่งสำเนาหนังสืออนุญาตนั้นให้สรรพสามิตพื้นที่ ในเขตท้องที่ปลายทางนั้นทราบด้วย
- 2 ก่อนนำสินค้าออกจากโรงอุตสาหกรรม ต้องแจ้งให้เจ้าพนักงานสรรพสามิตประจำโรงอุตสาหกรรม (ถ้ามี) หรือเจ้าพนักงานสรรพสามิตในเขตท้องที่ที่โรงอุตสาหกรรมนั้นตั้งอยู่ทราบล่วงหน้าก่อนทุกครั้ง และต้องให้ เจ้าพนักงานสรรพสามิตตรวจสอบจำนวน หรือหีบห่อสินค้านั้น
- 3 การนำสินค้าไปเก็บนั้น ผู้ประกอบอุตสาหกรรมจะต้องนำไปโดยพาหนะ และเส้นทางที่ได้แจ้งไว้เท่านั้น และต้องมีใบกำกับการขนสินค้า พร้อมทั้งฉลากดวงตรากรมสรรพสามิตที่มีหมายเลขกำกับ (Running Number) ตามแบบ ภส. 03-01/2 กำกับสินค้านั้นไปด้วย
- 4 เมื่อนำสินค้าไปถึง ต้องแจ้งให้เจ้าพนักงานสรรพสามิตประจำท้องที่ที่คลังสินค้านั้นตั้งอยู่ทราบโดยด่วน เพื่อให้มาทำการตรวจสอบก่อนนำสินค้าเข้าเก็บในคลังสินค้าทัณฑ์บน ตามแบบ ภส. 03-01/2
- 5 ผู้ประกอบอุตสาหกรรมต้องนำสินค้าที่ได้รับอนุญาตนั้นไปให้ถึง และนำเข้าเก็บให้ถูกต้องครบถ้วนถ้านำสินค้านั้นไปไม่ถึง และไม่นำเข้าเก็บ ไม่ว่าจะเกิดเหตุสุดวิสัยหรือเหตุประการใดเกิดขึ้นก็ตาม ผู้ประกอบอุตสาหกรรมจะต้องเสียภาษี สำหรับสินค้าที่ขาดจำนวนไปตามอัตราภาษีในขณะที่น่าออกจากโรงอุตสาหกรรม



กรณีนำสินค้าออกจากคลังสินค้าทัณฑ์บนหรือสถานที่อื่นใด (ได้แก่คลังสินค้าทัณฑ์บนตามกฎหมายว่าด้วยศุลกากร เขตปลอดอากร หรือเขตประกอบการเสรี) กลับคืนโรงอุตสาหกรรม คลังสินค้าทัณฑ์บนหรือสถานที่อื่นใด (ได้แก่ คลังสินค้าทัณฑ์บนตามกฎหมายว่าด้วยศุลกากร เขตปลอดอากรหรือเขตประกอบการเสรี) อีกแห่งหนึ่ง

กรณีขอนำสินค้าไปเก็บในโรงอุตสาหกรรมหรือคลังสินค้าทัณฑ์บนกรณีเจ้าของคลังสินค้าทัณฑ์บนเลิกกิจการ

กรณีขอนำสินค้าที่ส่งออกนอกราชอาณาจักรหรือนำเข้าไปเก็บในเขตปลอดอากรส่งกลับคืนโรงอุตสาหกรรม คลังสินค้าทัณฑ์บน หรือสถานที่อื่นใด (ได้แก่ คลังสินค้าทัณฑ์บนตามกฎหมายว่าด้วยศุลกากร เขตปลอดอากรหรือเขตประกอบการเสรี)

ให้ปฏิบัติเช่นเดียวกับ กรณีขอนำสินค้าออกจากโรงอุตสาหกรรมไปเก็บไว้ในคลังสินค้าทัณฑ์บน หรือสถานที่อื่นใด (ได้แก่ คลังสินค้าทัณฑ์บนตามกฎหมายว่าด้วยศุลกากร เขตปลอดอากร หรือเขตประกอบการเสรี) ตามข้อ 1-5 ข้างต้น

รายการเอกสารหลักฐานประกอบการยื่นคำขอ



เอกสารยืนยันตัวตนที่ออกโดยหน่วยงานภาครัฐ

ไม่ต้องใช้เอกสาร



เอกสารอื่น ๆ สำหรับยื่นเพิ่มเติม

ไม่ต้องใช้เอกสาร



เอกสารยืนยันตัวตนที่ให้บุคคลอื่นดำเนินการแทน

ไม่ต้องใช้เอกสาร

฿

ค่าธรรมเนียมและช่องทางการชำระค่าธรรมเนียม

ไม่มีค่าธรรมเนียม